明治三十九年十一月三日第三種郵便物認可　中華郵政局特准掛號認爲新聞紙類

十二月一日　火車時刻 [illegible]

盛京時報

休刊日：中日大祭禮拜日之翌日
大正三年陰正月二十日 陽二月十四日
本報價目（每張銅元五枚 每月七角五 外埠郵寄每月九角 半年五圓 全年九元五）
告白刊例（一行五號字十六字起碼 登一日者每行四分 登長期者價格面議）
發行人 一宮房次郎
發行所 盛京時報館
奉天大西門外大什字街路北
電話 日一二二番 中一六八號

論說

論平政院之設不可緩

國家政治。除立法司法之外。大半屬於行政。故行政範圍。較諸立法司法爲尤大。關係於人民之利害。誠非淺鮮也。行政官吏之職務。當依據國家所制定之法規。而執行之。不得稍有過失。若身爲官吏。其應行職務、對於人民而生過失。人民不甘服從。勢不能不爭。夫人民與官吏。既有所爭。必有一機關爲之評曲直。而明是非。以平官民之爭。若是者平政院尚矣。平政院者。蓋所以司行政裁判也。

吾國專制時代。無所謂立法司法行政。三權鼎立也。大抵爲官吏者。一身而兼立法司法行政之事。若其萬能而備衆材。天下事可隻手操縱。綽有餘裕。無叢脞隕越之虞也。實則墮國事於冥冥。促民生於昏々。抉其隱而剔其弊者。每無其人。卽有其人。亦必廁身都察院。始得揭其過失。陳之於朝。夫廁身都察院。能不負所司。侃侃也懸雙目而炯天下之是非利弊者。不過十之一二耳。此十之一二中。能有肝胆。能行直道。能言天下是非利弊。而人主之能聽信與否。未可知也。幸而能有肝胆矣。能行直道矣。能言天下是非利弊矣。人主能聽信矣。對此貪官墨吏。能彈劾而罷之。乘之與否。未可知也。夫以御史臺之尊且貴。較諸齊民。實爲倍蓰。然欲戰敗此貪官墨吏。乃有如是之難。何况平民與官吏爭。謂能有幸勝之一日哉。故專制時代。有官無民。所謂人民之權利。一憑官吏剝奪摧殘。莫與之校。更何論乎監督官吏也。共和國則異於是。官吏爲人民之公僕。爲國家服務。當遵守國家法律。不能有所過失。脫有過失。人民可控之于平政院。以判官民之是非曲直。於是爲官吏者。有所戒懼。不敢輕玩其職務。人民幸福。庶乎有達到之希望。故平政院之設。非唯所以判官民之是非曲直。亦所以使官吏不敢有所過失也。顧民國成立以來。忽忽二載餘矣。官吏流品齷齪卑鄙。較諸亡清季世。乃實勝之。凡有金錢勢力者。惟憑藉於運動手腕之敏活。一旦官符。乃恣所欲爲。幸細民之不能爭。乃任情而蹂躪之。遏抑之。過失昭昭。上不我罪。諺所謂天高皇帝遠者。曾不啻今日官吏之喩矣。夫自議會取銷。官吏更傲然而居人上。曾不稍慮病民蠹國。時所有睹。患在愆尤叢集。蔑人制裁於其後也。循斯以往。則官吏之專橫疏忽。祇爲無足輕重。吏治前途。誠有不堪設想者。然則平政院之設。其能一日緩也耶。

雜錄

雲南迤西鎭守使謝汝翼來電

大總統黎副總統鈞鑒國務院各部總次長各省都督民政長將軍都督護軍使鎭守使軍師旅長上海神州亞細亞時中各報天津日報北京公報社會日報陸海軍日報并轉各報館均鑒自孫黃李諸逆倡爲二次革命南北分治之說黨羽分布恣爲搆煽滇池盜兵生民塗炭旣發難於贛粵湘皖復肆毒於滇川黔桂其處心積慮殆欲使中原分裂邊土淪胥而後已窮兇極惡神人共憤該逆等自湖口滬寧失敗後雖逃逋海外仍派其死黨分赴各省運動希圖再舉二年八月有逆黨郭嘉賓者匿跡來楡聲稱沿江沿海諸省定於某月日同時舉事現奉孫黃命令前來聯絡楡民及駐楡軍隊屆時響應幷携帶新同盟會金牌數十付秘密散布[illegible]復往騰永一帶運動如前楊逆春魁以無賴會匪獲有金牌乃因勢利導思一逞以冀非常遂勾結楡團於二年十一月六日戕官叛變自號同盟軍總司令佔有楡城宣布獨立獲楡局槍枝四千餘束子彈四十餘萬各局所公私款項五十餘萬肆虎狼之野心據蒼洱之天險乃日夜召集黨徒募練死士編練先鋒獨立敢死警衞親隨諸大隊以莫春榮劉嘉賓爲總參謀以徐文成爲總指揮以田克勤董華山爲協司令集全軍主力扼迤西大道之雲南驛安南關與省軍決戰以一部出鄧泚喬後劍[illegible]一部[illegible]漾濞蒙化永平一部出賓川[illegible]豐於是遠近隣邑環地千里相繼失陷迤西全局風鶴告警汝翼聞變會同唐督入告篠日奉命赴援督師進剿即日大集諸將士授以攻防方略命省軍混成旅長韓鳳樓以主力口彌渡趙縣命駐永第五團向永平漾濞蒙化均直趨下關以省軍一部向鹽豐賓川鄧川直趨上關以駐昌維防軍防堵劍川進攻樞源喬後部署既定分途並進我軍志氣旣盛忠勇奮發旋劇戰於清華洞猛攻於漾濞江擒斬虜獲無慮千餘各地叛匪聞風膽寒大軍雲集進逼楡城復密代張一鯤栗飛鵬等謀爲內應旬日之間假復重鎭被陷各縣相繼收復逆首楊春魁張文光莫春榮劉嘉賓田克勤董華山等均先後擒獲明正典刑汝翼抵楡目擊戰後情形瘡痍遍野閭閻彫瘵兵燹爲災良用惻然綜計此次叛亂公私損失約百有餘萬該逆等毒痛四境殘虐以逞普天率土罔不裂眥雖身首異處亦無以蔽其辜當此破壞之餘不得不爲正本淸源之計乃附循內外地方人民安堵如故父老子弟重睹天日堪紓廑念惟滇處邊壤交通阻塞而變起倉猝師出一旦未遑原始要終上瀆淸聽茲幸以國家之靈生民之福元惡大兇以次討滅匪氣旣息危難底定誠滇省之幸亦民國之幸也當今人心浮動各地皆然愚民誤以滇亂未寧轉相傳播海外亂黨復乘機簧鼓搖惑衆心大局何堪設想用特據情電陳懇祈布告國人咸使聞知以奠群情而遏亂萌滇迤西鎭守使謝汝翼叩感

春曉　（川瑞玉章筆）

內務部改定各省重複縣名呈文並清單（續）

雲南省　擬改名綏江縣
（理由）雲南靖江縣係前淸宣統二年增設與江蘇省重複定名在後應即改定查該縣設治於副官村瀕臨金沙江故有靖江之稱擬卽易名綏江縣

臨江　奉天省　應存
（理由）奉天臨江縣於前淸光緖二十八年設治迄今未改雖與吉林省重複然定名在先擬存

吉林省　擬改名同江縣
（理由）吉林臨江縣於前淸光緖三十一年設州民國二年改縣與奉天省重複定名較後應卽改定查松花黑龍兩江至縣哈拉蘇蘇地方合流爲混同江擬定名同江縣

淸江　江西省　應存
（理由）江西淸江縣係南唐昇元二年設治明爲臨江府治迄淸末不改治民國元年裁府留縣與貴州省重複然定名在先擬存

貴州省　擬改名劍河縣
（理由）貴州淸江縣係前淸淸江廳現改爲縣與江西省重複業據該省呈請改名劍河縣應可照行

祁　山西省　應存
（理由）山西祁縣因春秋晉祁邑之舊西漢置縣北齊時雖經省去至隋開皇中復置迄今未改雖與直隸省重複而相沿較古擬存

直隸省　擬改名安國縣
（理由）直隸祁縣係因宋祁州之舊爲西漢安國縣民國二年改縣與山西省重複查其定名在後擬復舊稱改名安國縣

瀘溪　湖南省　應存
（理由）湖南瀘溪縣自隋末析置以來迄今未改雖與江西省重複而相沿較久應存

江西省　擬改名資溪縣
（理由）江西瀘溪縣於明萬曆六年析置與湖南省重複定名在後應即改定查該縣有資溪水擬定名資溪縣

淸溪　貴州省　應存
（理由）貴州淸溪縣係淸雍正五年改置與四川省重複惟設置較先擬存

四川省　擬改名漢源縣
（理由）四川淸溪縣淸雍正八年改黎大所置縣與貴州重複定名較後擬即酌改查該縣自唐迄於明初兼爲漢源縣治縣西北有飛越山爲漢水所出擬即定名漢源縣

鳳臺　安徽省　應存
（理由）安徽鳳臺縣係淸雍正十一年析置與山西省重複惟山西鳳臺應規復舊府名稱該省擬存

山西省　擬改名晉城縣
（理由）山西鳳臺縣係前淸雍正六年置爲澤州府治民國二年裁府留縣與安徽省重複應即改定查該縣唐爲晉城縣迄明初乃省今縣城即舊城也擬改名晉城縣

懷仁　山西省　應存
（理由）山西懷仁縣係元初置縣迄今仍之雖與奉天省重複而定名較久擬存

奉天省　擬改名桓仁縣
（理由）奉天懷仁縣係前淸光緖三年設治與山西省重複惟定名在後應即改定查縣地古爲渤海桓州擬即定名桓仁縣

安仁　湖南省　應存
（理由）湖南安仁縣係宋乾德三年置與江西省重複然定名較先擬存

江西省　擬改名餘江縣
（理由）江西安仁縣自宋端拱元年設縣以來迄今未改惟與湖南省重複定名較後二十餘年應即更定查該縣在餘水之北有餘江擬即定名餘江縣（未完）

火險告白

敝者弊行經理火險已有年矣因今方添承保市貨屋産家私衣箱綢緞房貨物等件凡遇不測立即照章賠償絕無延悞如蒙紳商賜顧者請移玉弊行面議可也茲將保險價列於左

保頭等平房　每壹千元　八元
保二等平房　每壹千元　十元
保三等平房　每壹千元　十三元
保頭等房內存貨　每壹千元　十二元五
保二等房內存貨　每壹千元　十五元
保三等房內存貨　每壹千元　二十元

代理　明治火險公司
代理　日本火險公司
代理　共同火險公司
代理　東京火險公司

奉天大西關　三井洋行
電話　中國一五一號　日本二二五號　日本三五號

往上海定期輪船廣告

神戶丸　二月十九日（陰正月廿五日）正午
榊丸　二月十四日（陰正月二十日）正午
頭等票日金四十圓（一去）日金六十四圓（來往）
二等票日金二十五圓　同　四十圓
三等票日金十圓
大連開　每禮拜[illegible]　每禮拜六
上海到　每禮拜一　每禮拜[illegible]
上海開　每禮拜一　每禮拜三
大連到　每禮拜三　每禮拜五
本事務所及在營口遼陽奉天鐵嶺長春各站均可發買聯絡船車票
兩輪船現均備有無綫電以期迅速消息而保乘客之便利

南滿洲鐵道株式會社
大連埠頭事務所

星速火急之告白

看看
請工商界大注意　請機器界大注意
石印鉛印照像玻璃版及銅版機器（大小各種）
新式厚底製襪製臘製棉花精米製麵　瓦斯石油發動機
豆餅製造製油等其他有用諸般機器
此上各樣機器如欲購者敝號可先教授使用之法不取分文
石鉛印金屬版各色油墨諸般材料一式
耑彫刻銅版地紋花邊照相銅版及照像材料應需紅白名片洋帳本類信封信紙黑藍紅名色墨水開明自在原墨八寶印色學校用文具騰寫版材料品尺度粉筆石筆鋼筆圖書科學儀器等俱全弊號開設至今幸蒙各位愛顧年久均因貨實價廉大方應需兼代辦日本有名各工廠製造機器定期迅速運到特此佈告
奉天城裡大北門大街　盛京書局　阿部號
電話　日本二五五番　中國二四七號
阿部號　撫順精米所　精米及運送　電三一番

芝蘭香皂之五大特色

用純美材料以工化學之法加賦製成品質細緻密最爲官紳適用之化粧品普能潤澤皮膚補益氣血使肌体滑麗嬰兒使用强壯股膚最爲有益於經濟之衛生主力俱能完全

總經理　奉天寺庄洋行
營口寺庄洋行

命令

(二月十一日)

●大總統命令

派朱啓鈐充知事試驗主試委員長此令

派朱家寶趙惟熙沈銘昌許鼎霖王丕煦董鴻禕陳樹鼎孫培馬德潤雷光宇方樞夏曾佑充知事試驗主試委員此令

派李杭文馬彝德易恩侯錢承鈞充知事試驗監試委員此令

特派張鳳臺爲政治會議委員此令

任命田文烈爲河南民政長兼會辦河南軍務此令

任命高景祺爲山東民政長高景祺未到任以前山東民政長著龔積柄暫行護理此令

徐邦傑給予二等嘉禾章此令

馮元鼎給予三等文虎章此令

任命胡忠亮爲四川檢察使此令

任命倉永齡爲河東塩運使此令

財政總長熊希齡呈稱閩海關監督兼管福海關事宜段永彬呈請辭職段永彬准免本官此令

任命黃瑞麒爲閩海關監督兼福海關事宜此令

北京專電

●擬撥鐵路餘欵修築京熱線

交通部擬支撥京奉京漢兩路收入餘欵修築京熱鉄路

●飛行學教師延聘一年

京師飛行學校教習法國技師三名現已限滿茲聞政府此次又將該教習聘期延訂一年

哈爾濱專電

●內蒙之風雲又變色矣

哈埠俄報載有庫倫來電內稱蒙古政府前致意赴俄專使請俄國援助併合內蒙古事宜嗣被俄國拒絕未達目的茲悉該政府決意獨力實行日前活佛召見各王大臣開緊急閣議互數時間之久遂將併合政策議決其內容大約如下

方今民國因內政紛亂未遑顧及邊部蓋爲併合內外蒙古之絕好機會也慮度此機會則內蒙古遂無脫離民國之期政府擬不失此機擬發大軍入內蒙古以促各王公之歸順云云

聞決議之後陸軍大臣命令軍隊五萬預備戰鬪分路南征一半於黑龍江南下赴洮南該軍則由陸軍大臣陶什陶親自統率一半則直赴張家口綏遠方面內蒙風雲行見變色不日出現數太劇戰亦未可知云

東京專電

●決定審查預算案之期日

貴族院定於明日決定審查預算案之期日預算委員會自十六日起開會海軍收賄問題在該議院亦不免釀起大紛擾

●改訂各稅要案一時不能提出

改訂各稅要案現在衆議院委員會審查中在明日正式會議恐未能提出

●大坂市民以公憤而起大騷擾

十一日大阪市民在天王寺公園特開市民大會到會者四千餘名首先議決全廢營業稅案各名士交起演說攻擊政府所有群衆因此大動公憤散會後衆咸呼曰(討三谷)(大阪府議員三谷軌秀係政府派政友會議員)蜂擁而出大路先向電車投擲瓦礫直赴三谷氏第旋爲警官五十餘名揮刀驅逐又有一隊襲擊稅務監督署搗毀玻璃窓其餘法橋代議士第及西門士大阪支社等處均被襲擊聞實係大阪空前之騷擾云

●各處起有騷動

昨晚(十二日晚)各處起有騷動京中警察極力防緝逮捕謀亂者計達二百名之多在兜橋方面人民與警官大起衝突有受傷者議會報館等處亦被襲擊並無甚損害謠言紛傳市內將有大騷動勃發然竟無此事查市中殷實區域猶不受絲豪影響云

●議長辭職

衆議院院長大岡育藏氏(隸屬於政友會)昨日呈請辭職政府與政友會合力懇求留任

外電一束

●美總統反對試驗移識字程度案

據倫敦來電云美國大統領維爾遜氏關於亞細亞人移民問題頃與上院移民委員會長面商(因移民識字程度如何院限制入境)旋即聲明反對試驗移民識字程度案

●不提出排斥亞細亞移民法案之協商

廷敦電傳有華盛頓電稱美國國務卿普寧安氏昨與下議院移民法案委員磋商令在此次議會不提出排斥亞細亞移民法案此事署已議妥

要件

國幣條例

第一條　國幣之鑄發權專屬於政府

第二條　以庫平純銀六錢四分八厘爲價格之單位定名曰圓

第三條　國幣種類如左

銀幣四種　一圓　半圓　二角　一角

鎳幣一種　五分

銅幣五種　二分　一分　五厘　二厘　一厘

第四條　國幣計算均以十進每圓十分之一稱爲角百分之一稱爲分千分之一稱爲厘公私兌換均照此率

第五條　國幣重量成色如左

(一)　一圓銀幣總重七錢二分銀九銅一　(二)　五角銀幣總重三錢六分銀七銅三　(三)　二角銀幣總重一錢四分四厘銀七銅三　(四)　一角銀幣總重七分二厘銀七銅二　(五)　五分　幣總重七分　二五銅七五　(六)　二分銅幣總重二錢八分銅九五錫百之四鉛百之一　(七)　一分銅幣總重一錢八分成色同前　(八)　五厘銅幣總重九分成色同前　(九)　二厘銅幣總重四分五厘成色同前　(十)　一厘銅幣總重二分五厘成色同前

第六條　一圓銀幣用數無限制五角銀幣每次授受以合二十圓以內二角一角銀幣每次授受以合五圓以內鎳幣銅幣每次授受以合一圓以內爲限但租稅之收受國家銀行之兌換不適用此種之限制

第七條　國幣之型式以敎令頒定之

第八條　各種銀幣無論何枚其重量與法定重量相比之公差不得逾千分之三

各種銀幣每一千枚合計之重量與法定重量比之公差不得逾萬分之三

第九條　各種銀幣無論何枚其成色與法定成色相比之公差不得逾千分之三

第十條　一圓銀幣如因行用磨損致法定重量減少百分之一者五角以下銀幣鎳銅幣因行用而磨損減少百分之五者得照數向政府兌換新幣

第十一條　凡毀之幣如查係故意毀損者不得強人收受

第十二條　以生銀託政府代鑄一圓銀幣者政府須應允之但每枚收鑄費庫平六厘

第十三條　本條例施行之期日以敎令定之

▲國幣條例施行細則

第一條　凡公欵出入必須用國幣但本細則有特別規定者依其規定

第二條　舊有各官局所鑄發之一元銀幣政府以國幣兌換改鑄之但於一定期限內認爲與國幣一圓有同一之價格　右期限以敎令定之

第三條　市面通用之舊銀角舊銅元舊制錢政府以國幣收回改鑄之但於一定期限內仍准各照市價行用　前項舊幣用以完納公欵時每月內各地方公署懸示市價收受之其市價以前一月該地方之平均中價爲標準　右期限以敎令定之

第四條　凡以生銀完納公欵或託政府代鑄國幣者以庫平純銀六錢五分四釐折合一元其他種平色之生銀折合價格別依附表所定

第五條　凡公欵出入向例用銀兩計算者一律照各該處銀兩原收原支平色數目依第五條所規定改換計算數目之名圖但向例用銅元制錢或他項錢文者以及用銀兩折合他項錢文者又由錢文折合銀元者由各地方公署按照收支實數呈報國稅廳核准折合改換計算之名稱

第六條　各項賦稅稅率依第四第五條所規定將實徵數目以釐爲斷釐以下用四捨五入法別爲定表率布告之

第七條　凡民間債項以銀兩計者依附表所規定折合國幣改換計算之名稱其以舊銀角舊銅元舊制錢或他項錢文計者依第五條所規定折合國幣改換計算之名稱凡未依本條於券契上改明計算之名稱者嗣後如有爭訟即照本條例公布日之市價作爲標準判斷之

第八條　凡在中國境內以國幣授受者無論何種欵項概不得拒絕

第九條　凡違犯國幣法第四條及本細則第八條者准有關係人告發經審實後處以十元以上千元以下之罰欵　官吏及經管官營事業人有犯前項事情時經同一程序後處以五十元以上三千元以下之罰欵

第十條　本細則施行之地域及期日以敎令定之

第十一條　本細則如有應增改之處另以敎令公布之

財政部考核懲稅官吏章程 (續)

之

第二十二條　前項敍功得用累進法計算例如向徵十萬圓之數今溢至二十四萬一千元有奇照章以所贏十萬元叙以進職一等再以三萬元照大功三次例進一級再以一萬元記大功一次該員即應得獎進職一等一級又記大功一次其餘一千餘元作爲零數毋庸給獎餘悉準此計算短征處分同法

第二十三條　各處貶征厘卡易任時應先儘得有留任獎敍者調用惟不得以繁調簡

第二十四條　經征比較短絀不得連任如向有折中較定之數收不及額即勒令賠償

第二十五條　稅厘各項亦用全年度以月分淡旺(不同)以該員受事之日起扣滿一年截數計算不足一年視其任事日期之長短以各上屆相當之月用比較法計算經征接征人員功過各半受之兩不相涉惟每月須呈報收數開具比交(各按上三屆相當之月)各該管長官認眞考核辦理不善及毫無起色者隨時撤換每屆半年該長官即將所轄各局卡收入分總各數並月分比較報部年終即將成屬一歲之收入計算銀數定督徵之考成

第五章　考核解欵及交代

第二十六條　征收解欵或按十日半月一解或按一月一解均照定章辦理未有定章即循舊例田賦等項應於截數後淸日內備具文册一併起解務於該省截三限內解到收欵官署或經理國庫之銀行各項租稅應隨時分批起解其有零星小欵准俟集有成數隨同忙銀起解不得存留屬庫致滋弊混如有遲逾准由收欵處所據實揭報將該員記大過一次並由該長官隨時查核月報册內收有成數嚴行催提其延不報解及解不足數者即行令換

第二十七條　征收地方官應支之欵准其照數留支惟須先由預算案內規定並奉有明文核准其餘一概不許截留擅撤動用違者減三個月月俸十分之一責自追還歸欵其有緊要急需經部追認者不在此限

第二十八條　征收官吏各項交代限一個月淸結如有虧空由後任據實揭報該長官派員查明分別是侵是蝕々者由任代爲追還如侵呑已收入即將該員撤職依所短銀數勒限嚴追完日開復(期至多不得過三個月)限滿無完或完不足數即將該員原籍寓所房屋財產移抄備抵如該員已繳若干因數目過鉅請展限措齊完交情形屬實者准再給限二個月此外不得再展其離任後遠颺彼行不即呈報者記過二次

第二十九條　征收官吏虧空欵項全由督征官平日不能嚴催督催所致前項查抄案內抵不足數無着之欵該管長官自應同負責成分成賠繳田賦租稅等欵民政長賠四成國稅籌備處長財政司長各賠三成稅厘等欵不由民政長委派督者該主管官應獨負責任(如國稅廳籌備處長稅務局長等皆是)責令代賠八成分別歸欵完案

(未完)

砂上囈語

▲沙上囈語吾人已多日不見近日又復出現心中實之大快

▲眈毫濡墨要把近來所見所聞的事實寫出幾句投入報館苦於紊若亂係不知從那裏說起

▲中央行政地方行政毫無差强人意的事如要分晰說起來眞是千頭萬緒

▲社會近狀今年比舊年不如豈眞江河日下耶夫亦不進則退耳

▲最可惡的是假氣最可恨的是假最可怒的是假言裝腔作勢覩人皆慰政府

今日之情形何一非假

▲去舊謀新庶幾日見進步無奈近今人民牢守舊習不啓新機如何能免天演之淘汰(嗚呼)

▲奕者舉棋不定旁觀者已審其必輸矧一國之政治非可與奕者比乃政府竟□心以掉朝三暮四令人目眩心迷

▲約法會議之組織其所定資格毫不注重民意何妨由政治會議改組並却許多周折

▲科(甚)停(止)考試愈多而報考者亦絡繹不絕緣人民之做官思想熱故皆趨之若鶩

▲祀天尊孔煌々大文豈孔敎會視今日之中國已治已安非禮樂昌明不足以言治理由吾觀之其然豈(其)然乎

▲亂黨四播到處搶刧若不妥爲治理恐一旦間執人口而劉事又起哀々小民復何堪受此苦惱耶(悲聲)

▲中國人之大病在視工藝爲賤役故雖有佳子弟恒令伏(案)讀以致手搏雞之力在天資穎悟者未始不足爲社會效用而祿者學業不亦以律爲謀生之具於是中國成空文之競爭台且無切實之學問得不大可哀耶(慣世)

▲文官須考法官須考誰謂民國官吏人人可以爲之者

▲今者距考試之期不遠願應試者躍躍欲試畏應試者惴惴恐懼彼庫種人患得患失之心恍如千萬小鹿在心頭飛撞

民國要聞

●熊總理辭職評情

熊總理辭職表提出後大總統當即請熊面談畧云國事如此困難吾輩若能置身閑散豈不甚樂無如即此不忍不救國之一念便不可不勉爲其難君爲全國屬望之人尤不宜遽萌退志云云熊堅以病辭並云以後無論何差均願効力大總統默然良久日昨遂批准其辭財政總長云

▲熊總理辭財政總長之批詞　據呈已悉該總理經猷遠大熱心愛國久歷京外要任皆著勳勤此次授國務總理兼□政總長涖任以來贊助良多深裨大局當建設伊始總理職任極爲繁重財政又值困難籌劃布置尤爲紛棘該總理旰夕殫慮勤勞堪念國步多艱人才難得前代常因當國任者劇要兼領往往陳請退閒輒允免解兼職既昭體恤亦寓愛護人才之意茲閱所呈甚爲懇摯未便重拂所請應准免兼財政長專任國務總理庶期職務稍減專意經劃大計進國基於鞏固謀人民之康樂以副倚望此批

▲熊總理終難久任　熊總理辭職昨奉大總統批僅允其辭兼任至總理一席大總統雖勸熊勉爲担任若干時間而熊以處處掣肘仍須固辭云

●徐東海已允暫擔內閣

徐東海暫罹內閣之說喧傳甚久現熊內閣辭職已成事實大總統業得徐東海同意允暫担任短期內閣總統府刻經派員前往敦促一二日內准可到京

改組省議會之籌備種種

(一)擬令民政長來京　省議會已一律解散另行組織已交政治會議討論擬飭內務部令奉大總統寄諭妥爲籌備朱總長以省議之選擧例應以本省民政長充任選擧監督此次解散及其改組與有責焉擬令來京或委託親信代表到部以便開會籌商一切

(二)更易省議會名稱　省議會名稱本由少數民黨所主張現在無論改郡改道改州總之少制決在取消之列其省議會名稱已不適用切須更易但應如何更易之處將來須委諸約法會議討論而約法會議非數月不能成立省議會爲一省之立法機關豈能停滯過久故大總統擬令政治會議先議定一臨時名稱以便入手籌備

(三)選擧法之修正　省議會議員選擧法經前參議院議決者計九十八條現政治會議審查總則第二條之任期初選擧之二十二條選擧期第二十五條之告成選擧人名冊第三十條之選擧日期等條均不適用此外尚有某某數條亦覺欠妥擬一併修改惟本會未便擅改立法案件擬咨回請交法制局核辦云

(四)初複選之規定　改組省議會問題曾有人提議仍約法會議例擧行一次選擧俾可迅速此議爲政治會議所反對蓋以省議會雖屬地方立法機關其取材尤應慎重若僅選擧一次難順民情故仍擬行初選複選以縣府直隷廳州之直轄地方及廳州爲初選擧區省城爲複選擧區初選當選人名額定爲議員額二十倍云

(五)設立資格審定會　政府爲從根本改革議會制度起見曾將省議會一律解散另行召集於是政治會議議員揣摩此意有某某等私下商議擬建議各在本省設一省議會議員資格審定會倣約法會議成案辦理以昭慎重自命此議將來必□全場之歡迎異常得意惟既有複選再嚴定資格未免不倫具此意者亦曾計及此否

(六)調閱詳細履歷冊　七號大總統有密電致各省民政長探其內容大致係令將解散之省議會議員姓名年歲籍貫履歷及其黨籍平素行爲一併詳報聞除安本分尙稱資格者准其蟬聯外其餘一律停職聲名惡劣者並停止其選擧權云

(七)議員名額之減少　關於省議會改組案今日政治會議開會討論聞有某議員提出議員名額意見書大致較昔時減少詳誌於下(直)九十二(吉)二十(蘇)八十一(贛)七十(閩)四十八(湘)五十四(豫)六十四(陝)四十二(奉)三十二(黑)二十(皖)五十四(浙)七十六(鄂)五十二(魯)六十六(晉)五十六(甘)二十八(新)二十(粵)六十(滇)四十四(貴)二十六(桂)三十八(蜀)七十

●苛歛政策之可懼

自民國成立以來各省對於中央應解之欵不惟不能照解返多方向部中請欵曾經熊總理切實批駁詰責原因并派員考稽研究實係督收官與經收派各人員通同舞弊自經大總統於前日下令各級徵收機關如能解足者予以相當奬賞若能於額外多解者視數目多寡予以重賞并責成督收官倘不能照章解足定必從嚴究辦以重國稅後近各省徵收機關將此命令懸貼通衢任意苛歛若奉明文也者故前日財政部接到川鄂皖蘇浙閩廣七省報告下月可解到之欵計較去年增加四五倍云而商民痛苦無人過問財政部目視爲得計當國之理財家不務開闢利源藏富於民而以苛歛爲政策不啻抉肉補瘡望當道一念及焉

●幣制借欵之波折

幣制借欵之交涉逐漸進行唯鹽務顧問丁恩氏對於鹽政改革案其所主張倘不見用則勢必不肯就職然丁氏所倡就場抽稅並准自由販賣之政策尙非絕對的主張若將張謇張弧兩草案酌量折衷從宜施行亦無不可惟丁氏對於鹽政以自佔最重要之地位而握最重大之權柄爲志願故政府准予丁氏確保鹽政上之地位則丁氏亦對於鹽政方針不必有反對政府之意故可見兩者之間頗有變通之餘地矣但所難者五國銀行團對於國幣條例尙不能見信耳故五國銀行團擬復要求政府將該條例稍加修改特設第十一條保存可增可減之餘地以便修改云

▲章水天案判決(上海)　前大同民黨黨魁湖南人章水天因圖謀不軌經鎭守使偵探報請英公廨飭知新聞捕房派探協同前往梅白格路森益里章之寓所將章捕獲迭經解奉公堂預審終結奉判押候會商堂諭宣佈飭遵昨晨十時半捕房將章解送公堂聲請判決因此案係孫襄讞會同德領師君承審故關讞員與師君退入休息室稍息復由孫君會同升座捕房中西探即將章帶案中央政府代表高易帮辦𡨋司律師及代表被告之羅禮士律師亦上堂候示奉中四官會商之下即由師君將此案理由及判決之西文宣讀一遍孫襄讞亦援筆判章發押西牢三年期滿逐出租界不准逗遛判畢孫君即行退座章由中西探帶下挾乘馬車解回捕房再行轉送西牢禁錮

▲黃家讃不肯交卸觀察使(甘肅)　甘肅蘭山觀察使經政府改任黃瑛後黃已於去歲赴任昨甘督忽電政府聲稱接黃瑛來電前蘭山觀察使黃家讃抗不交印據稱已電政府陳述理由請由中央電示茲聞政府現已電飭黃家讃令其從速交替如再違抗即當解京嚴懲云

▲白狼猖獗慘殺之別報(河南)　(漢口電)河南光州本月二月二日函云在襄城二十英里外白狼擊敗陸軍一隊擒獲大炮數尊士兵死約千人查有軍官投入敵軍云河南羅山本月四日來函所言與以上報告相符並稱大隊騎兵現囘信陽州據云經狼匪擊潰云光州接得報告云河南安徽商界地方某市鎭因受匪徒屠殺現絕人烟該鎭居民避入小山寨以拒該匪該匪攻之屠殺男婦兒童云

●創設軍政理訴處

各省都督府議設軍政理訴處早有提議茲經政府擬定該處章程本社覓得其原稿爰即披露如左(權限)該處專管軍政人員違法控告以及商民控告軍人等情凡關於民事訴訟該處無辦理權(手續)該處應備罫訴告保結等紙凡呈控軍政人員應一律購買所備紙張以昭劃一(限制)凡呈控軍政人等無論何項人等均須具五家鋪保出具甘結赴控並附照信實(訟費)每呈控紙一張售銅元二十枚結紙每張十枚若遇提訊原告納傳力費四十枚其餘一概不得另收訟費以資規定而杜流弊(經費)該處除訟訴費作爲補助經費外每月所用之費仍由都督府發給(職員)處長一人理事二人書記三人庶務會計一人承啓一人衛兵十名該處應將每日呈控各案按月送呈都督核辦不得稍有積壓苛索情事

●知照各官廳停止慶祝

十二日國慶紀念日初八日接各省都督來電同聲反對擧行典禮昨經國務院知照各官廳一律停止慶祝惟各官廳均已預備松枝牌樓及一切燈彩對於取銷辦法殊甚爲難云

●進行中之開埠計畫

政府爲開闢張家口歸化多倫諸爾赤峯洮南連山灣龍口七處商埠籌辦之始經緯萬端曾組織一開埠委員會附設於農商部將以楊杏城任會長由農商財政外交內務等部每部派員二人或三人爲委員聞以外交爲第一層手續籌欵次之至商務計畫小不急急云

●某外報論川漢延長鐵路借欵之內容

英美德法四國資本團新獲得川漢鐵路延長綫之借欵權已誌各報茲據某外報論該鐵路借欵之內容曰英美德法四國資本團訂結川漢鐵路借欵時已要求由夔州至成都七百二十四英里之川漢鐵路延長綫建築權然因當時該綫屬於四川省人之商辦鐵路故中國政府不能驟應此要求然以四川省之財力終不能完成該鐵路前淸末年已有借用外資收歸官辦之計畫今四國獲得此鐵路建築權寧非當然聞此鐵路借欵之契約係準據廣九鐵路以鐵路一切之財產爲担保中國政府保証該借欵元利之償還由四國團推聘技師長及會計監督而其技師長大約採用法人因川漢粵漢鐵路各段路工武昌宜昌間之六百零六英里由英國出技師長宜昌廣水間四百零二英里由德國出技師長宜昌夔州間之二百零四英里由美國出技師長爲勢力均衡上起見故由夔州成都間之七百二十四英里必採用法人爲技師長無疑也云云

●大總統限期滅匪

大總統因豫匪白殘害良民慘無人道該省官軍不能痛勦致匪勢日熖故已籌定勦匪方畧並已派軍赴豫偕各軍齊集後即由段祺瑞總長就近指揮進攻惟以豫匪擾亂已久官軍不能迅速敉平者實由不力所致於昨已令示專事攻匪之軍統等予以一個月期限務將匪焰撲滅云

●直督請嚴緝行刺應夔丞兇犯之原電

都督民政長併轉護軍使鑒案准天津警察廳呈稱窃於本年一月二十二准天津地方檢察廳函稱准職廳電稱應夔丞在火車上被刺身死當經本廳檢察官詣驗威係被刀札傷身死並無別情即飭該屍戚吳虎臣具結棺殮候領在案惟已死應夔丞究係被何人刺死尙未查獲相應函請通飭所屬嚴密查緝兇犯務獲送官訊辦等因准此呈請轉飭嚴緝並通電各省一體查拿前來除通飭軍警嚴緝外相應電請飭屬一體查緝實紉公誼秉鈞勘印

●趙氏專祠將取消

四川公民楊雋等上書政府請爲前督趙爾豐建設專祠一節經川人群起反對故于日前已公擧旅京四川同鄉會會長杜德輿昨向楊雋魏紹猷等交涉勸其將所遞之呈自行取消等因茲聞杜君於昨覓楊魏二君申明趙氏建設專祠一事爲鄉人反對故勸其速將已遞之呈取消等語聞楊魏二君與杜君雖稍有辯論然恐過傷桑梓情誼反形不便故已有默認取消前呈之意矣

●西藏會議之近訊

關於西藏問題中英藏三方面前在西讓拉已迭次磋商終未聯合復將會議地點移至德里核各節業經屢誌本報茲悉關此件問題中央雖連得陳貽範報告究屬距彼過遠一切詳情外間不易聞知然此問題與蒙古問題有無聯類關係自不待言其蒙事既經了結則藏事即易入手昨據外交部人云現接陳代表最近之來電該會議頗有進步其大致三方所提條件漸臻融洽惟其錯綜之處尤待斟酌至於將來了結此案是否仍移西讓拉尙未可必然英代表已提議挪移云云

二田畫廎記

禮堂

日本備後三原城。有好古之士三。曰川口國次郎。曰久野元吉。曰隅田吉衛。三君者。相得也。余皆得與之游。川口君之所居。有此君軒。久野君有墨妙亭。余皆記之矣。既而隅田君以書來曰。余有二田畫廎者。以沈石田惲南田之畫名焉。君於二君之居既有文。當爲我記之。則應之曰諾。夫繪畫之可貴者。非以其所繪之物也。必有我焉以寄於物之中。故自其外而觀之。則山水雲樹。竹石花草。無往而非物也。自其內而觀之。則子久也。仲圭也。元鎭也。叔明也。吾見之於牆。而聞其聲欬矣。且子久不能爲仲圭。仲圭不能爲元鎭。元鎭叔明。不能爲子久仲圭。則以子久之我。非仲圭之我。而仲圭元鎭叔明三人者。亦各自有其我故也。畫之高下。視其我之高下。一人之畫之高下。又視其一時之我之高下。隅田君之於畫其知此矣。夫二田之畫。至不相類也。石田之蒼古。南田之秀潤。皆其所謂我。而不能相爲者也。石田之畫。蓊蔚沈厚。得氣之夏。其所寫者。雖小草拳石。而有土厚水深之勢。南田之畫。融和駘蕩。得氣之春。其所寫者。雖枯木斷流。而皆有蘇生旁出之意。此其不能相爲者也。其於書也亦然。石田之書。瘦硬如黃山谷。南田之書。秀媚如褚登善。而二田之書。又非登善山谷之書也。彼各有所謂我者在也。不然。如石田者。生全盛之世。康寧好德。俯仰無怍。以壽考終。宜其和平簡易。無奇偉之觀。南田幼遭國變。至爲僮僕。爲浮屠。雖返初服。而枯槁以終。上有癰端之親。下有敬通之婦。宜其憂傷憔悴。無樂生之意。而其發於書畫者如此。豈非所謂眞我者。得之於天。不以境遇易歟。二田之畫。絕不相類。而君乃合而珍弆之。是必有見於其我之高且大者。而不以其跡也。故書以詒君。并賀之川口久野二君。以爲如何也。

小說

宦海奇冤（四）

王俊才道　那麽你就親自到他家去以探望爲名　憑你這個模樣兒　再好加上一片花言巧語　把他調戲一回　他必然肯從了　何瑞璧道　這個法子用到別人身上倒還很靈　用到他身上　却不中用　王俊才道　這話怎麽講　我不董　何瑞璧道　我到他家裡去很用了些手段　要是別人早就歡迎的了　他却一毫兒也不動　王俊才聞聽　愣了一愣　說法子倒是有一個　你得請我一台花酒才成哪　何瑞璧道　行行　王俊才這才對准何瑞璧的耳朶　說了幾句　何瑞璧大喜道　這個計策實在好　當天晚上　遂請了王謝兩個人　吃了一回花酒　第二天遂安排行起那條　壞盡良心的計策來　再說張千總的這位太太　見自已夫主動身北上　當時心中無限的離情　一陣辛酸　一陣煩悶　也不知從那兒生來　自已遂硬着腸子　把銀錢收拾一下子　買了柴糧米柴火　贖了點兒衣裳　心中專盼着千總的好音　過了一天　那個在何瑞璧營內當帳房兒的謝大鴻　打扮一個船夫的模兒　一直來到張千總的家內　說是昨天從漢口開了一隻下水的輪船　名叫吉亨　走錯了航路　被上水的輪船　橫中一撞　登時撞沈　輪船上的人　當時落入江內　兩岸的救生船小筏子　一齊上前趕救　其中也有吃了水沒死的　也有被水淹死的　共救上六七百人　內中有一個死者　年紀約有四十多歲　身上衣服　已被水冲去　衣帶裡搜出一封信　這封信是何千總寫到北京去的　內中還說有與本人面說的話　大家猜着這個死尸　一定是本人了　我們原認得何千總　因此來問問　到底你們老爺到北京去了沒有　那封信是差人送了去的不是　龔氏聞聽　不由吓得目瞪口呆　駿雄聽說父親落水而死　早已大哭不止　李萬魁道　這如何是好　一定是我們老爺了　那船夫又道　到底兒你們老爺去了沒有　李萬魁道　就是坐那個吉亨輪船去的　船夫道　既然如此　你們只管哭會子也了不啦事　還是派個親人　就坐上我那一隻小船兒去認一認不好麽　如果是　就將屍首搬回來　以便辦理喪事　龔氏哭得去死活來　李萬魁勸道　太太不用哭了　我們先去認一下子才有準兒哪　龔氏道　我自已去看一看　李萬魁道　太太是個女眷　那兒能去　到不如小的陪着少爺去看一看　如果是實　就用船隻搬回來　龔氏一聽不錯　隨拿二十元錢　給李萬魁　帶了駿雄　隨着船夫而去　龔氏在家關上大門　隨大哭起來　又過了幾個時辰　龔氏忽聽外面打門　開門一看　是個家人　暗中交代　此人就是何瑞璧營裏的文案　王俊才裝扮的　先雇好了一頂轎子　一直來到張千總家內　說是何總鎮那兒派來的　今天有人□營報信　說是吉亨輪船撞沈　撈着一個屍身　衣帶中帶有總鎮的信　知道是和總鎮認得的人　因此就用小船送去了　我們總鎮　趕緊的去一看　果然是張總爺　念係舊交　隨就搬到衙門左邊兒一間空屋子裡頭　現在已買了衣衾棺材　安排他的後事　特打發我來請你們親人　前去看看　現在已經把□□全麽好了　就請這就去罷　龔氏雖見何總鎮　有些個不正經　但是當這當起這樣兒事來　怎麽能殼不去　隨對來人說道　現在我家裡無人怎麽好　來人道（未完）

惠贈書籍及紹介新刊書籍欄

一平和之礎　第二卷第二號　發行所　東京麴町平和社

一朝鮮公論　第二卷二月號　發行所　東京京橋區其社

一モンスリー　第二卷第二號　發行所　東京日本電報通信社

一尺八界　第四卷二月號　發行所　東京京橋東京尺八講習會

奉天老萬德堂中外馳名

本堂開設大南門裡業經醫學立案文憑北京總廳醫官考方驗藥批准立案民政部註冊

▲世傳參茸百效丸　此丸尚治腎水不足 遺滑精陽萎不擧腰腿疼痛精冷精清 不能種子等症每盒 每大盒五元

▲秘製止嗽一點丹　此丹尚治肺經虧損 勞傷咳嗽氣虛痰喘咳痰帶血等症每付六角每封五元

▲[illegible]門參茸虎骨酒　此酒尚治筋骨麻木 腰腿疼痛半身不遂口眼歪斜頭內寒積疼痛不止等症每瓶四角每大瓶二元伍角外城大瓶三元小瓶伍角

▲神效婦科補血丹　此丹尚治婦女諸般 虛癆勞傷吐咳午後發燒兩脇膨脹經水不調赤白帶下崩漏不止腰腿疼痛子宮虛冷經閉不通等症每盒一元貳角大盒伍元

▲平胃安痛化積丸　此丸尚治男婦胃腕 不舒氣滯疼痛五積六聚遇寒即犯逆氣即發如服此藥立愈 每付五角每封四元

▲癬疥兩種龍金水　此水早以馳名尚擦 諸般癬症疥毒無論輕重一擦斷根永不再犯每瓶五角

▲頂上虎骨熊油膏　此膏尚貼筋骨麻木 腰腿疼痛腹內寒積小腸疝氣等症每貼三角每大貼伍角

▲秘製五寶淨毒丹　此丹尚治五淋白濁 楊梅下疳魚口便毒等症每盒六角　以上諸藥言無二價

◀各省賣藥處▶

哈爾濱義昌信　卜魁慶泰福　□州永祥　輝南廳天慶東　吉林洪順源　盤石縣福隆魁　朝陽鎮東慶長　金州天德昌　西安縣永興長　西豐縣永豐厚　東平縣三文達　康平縣三合鄉　長春縣興順長　柳河縣義興成　三城子六合號　烟臺義□源

海倫府祥發京　綏化府廣源東　海龍府雙合興　呼蘭府同昌永　洮南府福順興　通化縣德盛醬園　法庫門振興東　綏中縣慶瑞東　普蘭店謙益成　鎮安縣世興德　廣寧世興德　牛拉門德興永　錦府景隆茂　懷仁縣興德東　新城府世昌恒　劉二堡復興隆

大連協茂盛　昌圖府萬發合　開原廣聚昌　奉化縣德茂齋　鐵嶺天德亨　遼陽興隆成　海城福盛慶　牛庄天合福　益州謙和成　營口廣順棧　岫巖義興長　莊河德隆棧　大孤山長豐德　安東縣東益增　鳳凰城益增源　本溪縣東盛和

奉天志仁堂官准專賣雙層化積膏

夫者積聚一症緣由氣血凝結而成病雖小世人患者實多其症無□定位或在胃口脇下或在肝臍小腹或因寒因氣或因血瘀氣滯疼痛者或飲食前後疼痛嘔吐不食或晝夜疼痛氣息短促者甚至經年累月苦楚難堪醫界中膏品雖多率皆驅寒止痛之小效從未有化積消瘀而除根株者蓋背藥品難研究未得當耶鄙人專於積症博採中西醫理悉心研究數載始得特別方針方敢發明新法不惜工本精並此膏購者咸稱奇效銷售近遍三省達及京都北洋非有實效實驗斷不至此治症　此膏專貼男婦氣積血積寒積食積心胃疼痛胸膈氣滿氣道不舒噎膈反胃氣臌水臌痞瘕痞塊痢疾泄瀉腎寒腰疼疝瘕筋骨麻木手足不仁婦人經脉不調赤白帶下子宮寒冷久不孕育製小兒乳食疳痞虫各積偏墜等症　貼法先將膏藥撕開一張將紅藥面撤於中間貼患處次撕開膏藥一張將白藥面亦撤於中間附在先貼之膏藥背面上即是雙層貼法所以先用紅面爲引入肌膚之先鋒後用白面爲接應驅病之督隊兩張加貼似聯軍進行則協力齊攻搗其巢穴方能操必勝之權故用藥如用兵醫法亦如兵法之云爾此膏收效甚速少則五六日多則十餘日積消聚散誠膏中妙品也

各城代售處

盛京保萬興源　本溪縣德慶長　千金寨萬豐源

天津滙源長　海城縣同春茂　開原縣豫豐長

山海關德盛隆　廣寧世興德　八面城順興當

吉林洪順源　公主嶺福德廣　西豐縣鴻源湧

卜魁慶泰興　莊河德隆樓　懷仁縣興德東

錦州府益興公　遼陽天合正　鳳凰城恒意德

奉化縣富盛泉　安東縣豐泰益　懷德縣大順昌

岫巖興聚祥　新民府福賜生　撫順縣天增源

復州德益厚　長春府文萃堂　義州實增湧

蓋州福合盛　昌圖府萬發和　山城鎮餘慶當

東平縣三文達　大連福盛號　遼源州鑫記洋行

營口益發成　牛莊天合福　大孤山豐泰利

法庫門□昇　蓋平縣恆昌德　鎮安縣世興德

懷仁縣德泰元　西安縣增福盛　寬甸公順盛

北京工商部註冊奉天民政長備案警察廳佈嚴禁假冒總商會分行各會保護如有假冒請官懲辦

牛莊廣告

本街往戶程福業絲行爲生於年前六月二十三日十鐘時余子元善年十八歲身穿藍色布衫因在家受轄心生遠颺迄今未知落於何地如特報知下落者大有深謝送信者謝洋十元親送本宅謝洋二十元決無失言特此佈報送信至本街德泰順便安　本主人程福業謹白

●仁丹絕倫無比之長處暨仁丹之聲明

●仁丹係大日本帝國醫學大學堂教官醫學博士三輪德寬先生井上善次郎先生兩大家爲濟世救民之大義起見研鑽考察所大成之秘方也

●仁丹揀擇精良□□藥料所悉神修合日本帝國大學堂藥學博士古屋恒次郎先生就實查驗確認效驗在宏壯完全之製藥廠□□行監督所虔修精製也

●仁丹者日本陸海軍醫總監兩閣下各行實驗須賜藥效確實之保證

▲實驗完全無缺寰球無二救危出險起死回生之常備神藥▼

●頭痛目眩●□□不消●卒中昏倒●困倦煩厭●胃疼腹痛●水土不服●船車搭暈●精神鬱結●睡中胃冷

●反胃吐逆●□□中寒●惡醉宿醉●蟲蝕牙痛●口渴舌燥●時行惡疫●食思缺乏●痰痞溜飲●吐瀉下痢

等時服用則□□功效靈妙眞如神

▲尚確現無病之人每天服用仁丹三四粒乃至七八粒者

●腸胃健膓●補血充精●酒煙加味

●記性增進●食思昂進●美妙聲音

●防瘟除疫●解渴止喘●除去口臭

其靈效卓越眞無前之靈方也

以故

●早晨起床●喫飯□□●□□前後

●讀書勤學●□□執務●演說談論

●群衆熱鬧●□戲燕席●惡疫流行

●應酬唱曲

等時無論何人斷不可須臾離此神藥也

寰球無二　常備神藥

右如所說
仁丹者藥効的確眞以爲寰球無二之靈藥中外到處博絕大之信爭矣

各處馳名藥房洋貨舖均皆代售賜顧仁人就近請取爲荷

價目	
試服包	日金五錢
小包全	拾錢
中包全	貳拾五錢
大包全	五拾錢

奉德國運到洋貨大批　一家精眼用鏡

本號開設在奉天大西門裏

俄商秋林洋行

敬啓者本行由哈爾濱分設在奉天鼓樓北大街路東已歷有年零售批發並擔保期定貨物可隨意今特由本國運到各種頂上毛氈大嗶嘰斜文布嗶嘰青口絨各種色印花布合斜子布漆布及鵝絨各色洋漆頂上香濱華地毯白蘭地開飯真正美人牙粉羅鍋香皂雜色香皂各樣香水蜜油洗臉具五金鐵器開罐器鎖鑰機器木匠應用器具廚房木像具小皮底皮漆皮套鞋皮靴各樣紙煙磁器花素茶呼杯盤一概俱全其餘各種貨物不及備載應用物品無一不備新到芝蔴一切價目無不格外克己新中外紳商加備垂青恐未週知特此告佈

中國電話二百九十二號

撫順縣古城子 華勝煤鑛公司廣告

敝公司為推廣國貨保持礦權起見去歲在撫順古城子開採煤鑛所出煤質輕而耐燒業蒙賜顧各處所贊許銷路達一千餘萬噸復力求擴充聘良鑛師購新機器挖出之煤較去歲尤為精良如燒機器洋爐煤白等均爲相宜所定賣價格外克己當此鑛權外落國貨日微之時得此質美價廉之煤提倡國貨曷購而試之庶知所言之不謬也特此佈聞價目列後

頭等塊煤每噸價洋八元五角
二等　煤每噸價洋七元五角
三等　煤每噸價洋六元五角

如有貴煤局願代售敝公司之煤者請至本總銷場面議必給特別利益

奉天小西關大十字街北

華勝煤鑛總銷場謹啓　中國電話二百三十三號

奉天小南門裡 華洋人壽保險公司廣告

今本公司為推廣生意起見擬聘用紳政界熟議之人稍通語者作本公司經理人每月辛水若干回議如有願受聘者請至本公司面議可也　英三省洋經理金其勳典

いまなをる歯ぐすり

今治水

天下有効之藥不尠而有如本藥水靈驗卓著者乎

本藥水添有注藥管並附消毒棉花用藥甚便

藥價　小瓶一角　大瓶二角

▲中國各藥房有代售　虔修大阪丹平會商藥房　經售大連日本賣藥會社　經售滿洲誠昌洋行藥房

銃砲火藥

自働拳銃　彈藥類新着

東京日本橋　川口屋　林銃砲火藥店　電話本局九二〇　一〇七五

啓者鄙人前用慶生堂名購買盤蛇驛園河以北信字第二段二百八十七號熟地一段計一千一百一十三畝四分六厘六毫領有地照嗣因吉林火災搬移物件將地照一紙被人竊去當經呈由盤山縣轉請補發在案茲奉國稅廳批准補發並飭自行登報作明丟失舊照永遠作廢等因合亟登報聲明如有執持前項舊照抵借欵或售賣等事均外無效此佈　朱慶恩啓

公頌喬君鶴年之德政

懷德縣刑事看守所所長喬鶴年君自充看守長以來晝夜率看護兵孫廷杜李長春賈永貴王德山等盡力維持不離職守惟罪犯先前口糧不足終日嗷嗷自喬君任事熱心提倡極力籌畫所有口糧按名清給罪犯等免受飢餓感佩非淺故登報端以揚盛德云　懷德縣刑民等仝叩

這個這個！是這個！

四萬萬國民好用稱讚的就是這個

双美人洗臉粉

凡臉上頭髮身躰各部用本粉洗濯去垢增光其効驗如神誠爲二十世紀翹然獨步之化粧品也　怪不得比甚麽上等的洋胰子實在好的多了

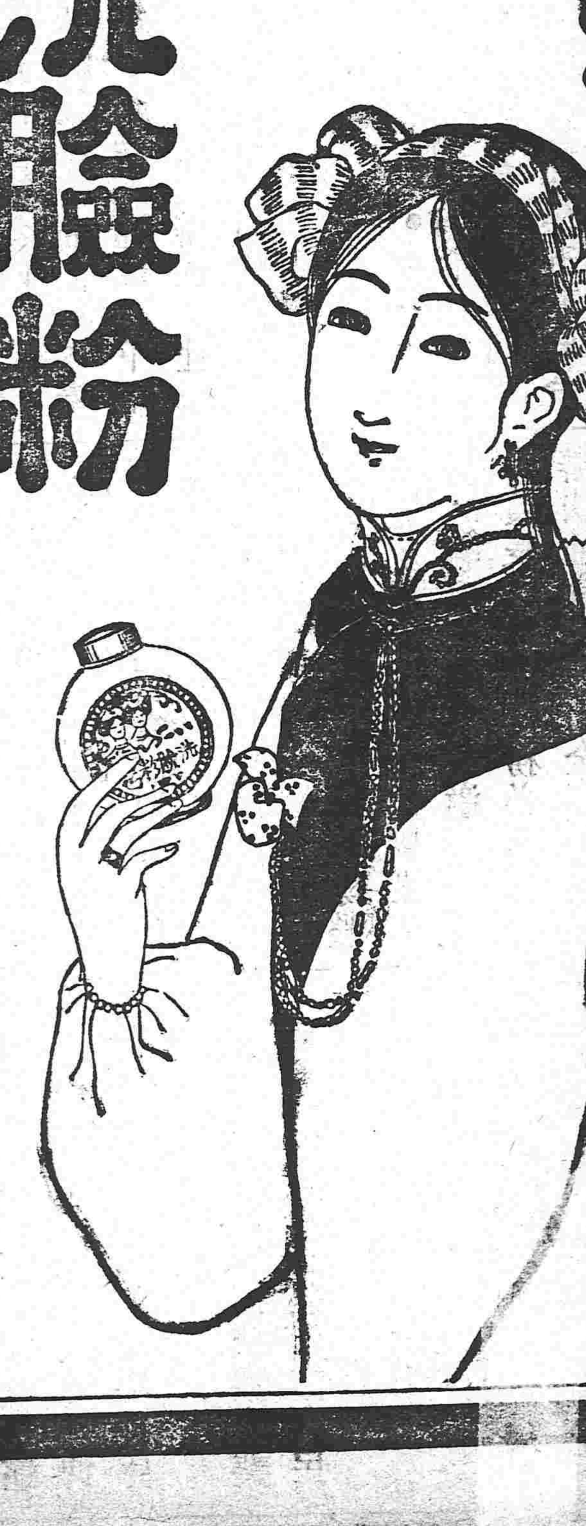

總本店　日本　中山太陽堂
總經理　奉天　寺庄洋行

橫濱正金銀行奉天支店

奉天城內四平街　電話十二番

資本金四千八百萬圓
公積金千八百四十五萬圓

總店　橫濱
支店　神戶　東京　長崎　大阪　倫敦　里昂　紐育　桑港　孟買　布哇　[illegible]　[illegible]　香港　上海　長春　安東　北京　大連　旅順　營口　遼陽　鐵嶺　天津　漢口

奉天興業銀行廣告

敬啓者本銀行自開辦以來已居週年關於營業種種事項自應報告於各股東以便參考而利進行現已擬定於陽歷二月十四號即陰歷正月廿日開全體股東大會務望各股東應日蒞會與議至居於各外埠者更望期前蒞省庶免延悞爲此登報聲明俾衆周知臨書仰望不勝盼禱

奉天鼓樓南 雙飛人的牌號

啓者本公司設在全球上有名的之普羅斯煙公司分行已歷有年今並設立分行於長春商埠三馬路發售埃及香煙氣味柔和如吃此煙決無傷害實與衛生大有裨益及呂宋英國美國荷蘭國名廠的雪茄煙捲並英美紙煙煙絲併有新樣各種琥珀金珀鑲金口煙嘴各種真正各種黑黃鱷魚皮金銀鑲的煙夾併各樣煙架煙刀等物無不俱全名目繁多恐愛吃香煙的還不知有這麽好的價目亦不甚貴光顧諸君移玉本公司試之可知言之不謬也

總行設立　埃及京城　英國代理處　倫敦
分設　中國　天津　英界廣隆路中　北京　崇文門內大街　同仁醫院對過　城內北馬路

普羅斯煙公司白

PORTLAND-CEMENT WORKS　ONODA CEMENT CO. LTD. DAIREN BRANCH　TRADE-MARK　小野田洋灰大連支社

實造臭水泥電子番

小野田洋灰公司大連分行

關東都督府　南滿鐵路會社　賞用

本分行每年製造數百萬餘桶

總代售處　三井洋行

光明洋行

發售　東西兩洋紙張花旗打連大布洋線各樣油墨發行

總行　大連大山通第三十七號（電話六〇一號）
分行　奉天大南門裡（電話二一九號）
分行　長春出門裡（電話七八號）

小西關大什字街南路西屯墾局對門　本院主人具

克隆德洋行

天各樣由花片子　門里

奉天鐘樓南　電話日十八番　中六四二號

電話　中國電話一九四號　日本電話四十八番

東三省新聞

▲奉天▼

●張督陳述奉省應辦之要政

奉省攝於兩強之間都督兼任民政長內政外交軍政叢集一身若無一定方針設施難期收効昨聞張金波都督將東省應行舉辦要政呈請中央核辦探其內容如下（一）陳述規定韓人入籍之限制（二）呈復東省減政之進行及財政之現狀（三）報告勦辦馬匪之近情及防範亂黨之辦法（四）陳議開拓東省富源輸入外資之計畫

●野村總裁抵奉紀事（新）

新任滿鐵總裁野村博士暨隨員於十三日午後五鐘四十分時抵奉旋入大和賓館駐節晚間邀請旅奉日官民在粹山酒樓公宴准於本日前赴都督府面謁張都督致新任之辭晚間則公請中國官民在金六大開讌會以圖相互之歎洽

●財政部電飭東三省速解協欵

聞公署日前奉到政府密電中央財政支絀陰歷年底撥用之欵達二千七百餘萬均係東拿西騰嗣後尚須補還者甚巨二次借欵未成無所措手必須仰賴各省協濟以應急需東三省應速解繳協欵一百萬計分奉天五十萬吉林三十萬黑龍江二十萬務須尅日籌解以濟眉急現在當道尚未定有應付之方法云（切）

●電告減政標準

行政公署奉國務院電奉省減政情形前據報告到院大致已悉惟減支政費應以撙節爲主復經擬定標準交由政治會議刻以表決通過咨院公布施行（一）無關重要之機關速行裁撤（二）事簡不必添設專員經理附屬於他科兼辦（三）力祟節儉盡止浪費以期與收支適合以上三端均爲當務之急仰即轉飭各屬遵照辦理云云

●吳中將行將來奉（山）

經棚鎮守使後路巡防統領吳俊陞中將因奉中央命令回遼源防所以資控馭昨特電告張督約於十四五號到遼稍事勾留即行來奉籌議善後事宜云

●節省軍政經費（亞）

都督府現以財力艱窘非力求撙節不足以裕財政擬將府內軍法總務兩科每科再裁科員二員技士一員雇員四名以節糜費大約不久即可發表云

●財政部飭查僞造紙幣（亞）

張民政長昨奉財政部電文略云紙幣爲流通市面藉以動活金融乃近來往往有僞造紙幣到處散布嗣後如遇有僞造紙幣及行使者一經查獲應由該管地方官嚴行懲辦以昭信用而杜流弊聞省長已通令各路觀察使及各縣知事一体遵照矣

●內蒙電請派軍隊保護（亞）

都督府昨據內蒙科爾沁左翼中旗輔國公尼瑪電稱本旗烏蘇哈勒台地方現在謠言紛起有謂庫匪不日將入犯內蒙各地方有謂烏太業已潛入旗境不日即行舉事所有旗屬人民惶恐異常除已飭各台丁嚴拿造謠者並布告戒嚴令外請速電飭駐紮附近陸軍各隊赶緊來旗鎮攝以保治安等因聞張都督接電後當卽電令吳俊陞中將撥隊兩營開往內蒙各地鎮攝云

●二十八師報告擊匪情形（新）

都督府昨接陸軍二十八師呈報該師騎兵卅團一營二連連長紀永致在康平縣界八棵窰東蛇子地方勦擊匪徒突於東河拉嗓屯頭遇見胡匪廿餘名向北逃竄連長詢之農人據云實係逃匪遂帶隊開槍攻擊當斃匪三名奪獲連珠槍二枝子彈七十餘粒馬一匹現尚追捕云

●興業銀行開股東大會（慶）

興業銀行自開辦以來瞬屆一週年矣日前該行發出通函召集各股東於陽歷十四號在大南門裡商務總會開全體大會以便當衆宣布週年之成績及籌議未來之辦法云（亞）

●廖廳長決意求去

警察廳長廖錢如氏以警費支絀諸事棘手呈請省長轉請中央開去署缺俾卸仔肩已誌前報聞已飭員司速將各項用欵詳細造報一俟委任有人卽行赶辦交代深願繼任者早日涖廳視事云

●張大鵬被逮下獄（山）

張督接准大總統密電謂前任奉天軍學研究社總理張大鵬與某某有關連情形請卽嚴拿以杜亂萌當經省長責成憲兵營長王劍秋君迅速拿獲該營長隨派密探數人逐日在各處訪查終無所獲日前該營又接准北京專電令速緝日昨五點四十分鐘張大鵬由某處歸來該營偵探卽尾隨其後及張至小西邊門外僧王祠院內下車該偵探等一面在公園前偵探張之行動一面回營派憲兵數十名前去逮捕立卽拿獲至八時三十分鐘由憲兵營送交都督府遂將張大鵬送至瀋陽監獄羈押云

●民政長體恤僚屬（文）

張民政長以行政各員應領薪俸積欠過多若不設法應付殊非體恤屬僚之道特商之榮內務司長將徵收車捐五千餘元暫行挪用墊付各員薪俸俟財政充裕卽行補還云（亞）

●送考知事之限制

中央考試知事爲期已迫奉省凡合於應考之資格者均紛紛來省並有前清佐雜各職呈請民政長仿照吉林辦法一律送考茲奉訓令以保送知事須以第一項資格爲限其合於第二三項資格仰自行赴部報考碍難保送云（新）

●交涉局請示處置亂黨辦法

行政公署昨接公主嶺交涉局呈稱近在界內拿獲破壞黨張有義等六名並胡匪徐星三等十四名均經訊有確供可否就地槍斃抑或解送懷德縣核辦請卽飭遵云云張省長以此等要犯既得供詞卽可就地槍斃無須轉解當飭知該局照辦矣

▲營口▼

●野村總裁涖營（慶）

新任滿鐵總裁野村龍太郎氏昨早十時乘滿鐵特別專車來營先在新市街次第參觀後至舊市街實業學校查勘未及小憩旋經太田領事在營口俱樂部備筵洗塵駐營官商代表共涖是會一時冠蓋咸集繡憲雲從極形熱鬧云

●羅運使奉電晉京

鹽運使羅君振方日前由京都旋營僅閱五日昨夕又奉到國務院總理熊氏之急電令其迅速晉京有鹽政要公待商羅君卽令總務科科長張君鳳藻將運署所有文件及羅君之公私函件代拆代行於今日假京奉火車起行晉京云

●紀元日頒發精勤證書

日昨（十一日）爲日本二千五百七十四年之紀元日海外臣民對於是日共伸虔祝日領事太田君與日警視橋本君是日將都督府頒發之精勤證書一一給與以照激勸而資鼓勵云

●調查員回奉

審計處派來之調查員張君子倫近悉調查竣事於日昨假南滿滊車回奉惟未悉於事之原委有否查明抑不過官樣文章以杜時人以實耳

▲大連▼

●祝賀共和紀念日

昨十二日爲中華民國宣布共和之紀念日故連埠華商各舖均懸五色旗以伸虔祝云

●記者團開會

大連新聞記者團十一日下午六時鐘在遼東旅館開定期會議因團長任期期滿另選團長滿洲日日新聞記者田原君演說視察北京情形云

●警視總長巡視之預聞

昨據都督府來文云佐藤警視總長於四月初旬起程前往各警署巡察連埠警署現下每日操練以資預備

▲瓦房店▼

●日警署嚴查匪黨

昨聞警務支署長橋求警部接都督府來電謂有第三次革命黨人現在無資糊口因此投入北地希圖不法行爲經警署聞知將所有由大連來瓦下車之人士該警察必嚴加防範妥爲盤詰云

▲蓋平▼

●自治會尚擬開會

自治職員奉令停薪業已實行在案茲聞城廂議事會等以時値陽歷二月照章例應開會萬不可應停薪之故致廢進行公同核議仍行照章開會以謀幸福而期發達云

▲鳳凰▼

●馬統領又赴鎮去矣

前月下旬馬統領因有要公親赴安東辦理卽返茲聞安東附近又有匪黨蠢動以故該統領聞得警耗又復乘車前往矣

▲安東▼

●馬統領宴會議員

駐鳳右路巡防統領馬龍潭君此次經觀察使電邀來安鎮攝於日昨在廣升樓宴會日本各機關官吏有云藉以問詢韓岸匪黨之多寡有無起事等情以資守望相助而保市面治安云

●徐之屛可保無虞

駐安憲兵分遣所前奉都督來電拿獲旅安山東同鄉會副會長徐之屛一案送交警察廳羈押多日尚未訊明開釋經都督特派駐奉憲兵營王副官來安審問頃聞已經訊問明確並無犯罪事實大約不日卽可具保開釋云

▲遼中▼

●校長不孚衆望

本縣官立高等學校校長徐君子敬因教育公所所長曹君慶堯辭職經沈知事委其暫署教育公所所長所遺校長一席以王寅賓接充現屆開學之際四鄉學生紛紛來縣靜候受課一聞校長更換僉以人地不宜語言難辨紛紛散去故至今尚未開學聞王君係沈知事密友揷入學界致起風潮想沈知事必有以善其後也

▲錦縣▼

●監紳員舞弊之情形

城南管家屯一帶地畝多係隨缺伍田於月前舊歷歲杪經監繩員親至該屯傳集佃戶謂該地均係上地年後務須切實丈放是以先行告知各佃戶百般求肯始經該員密令佃戶各湊現洋若干必能辦通改爲下地該佃戶等均已照辦近日赴城湊欵借當者絡繹不絕街市人民有耳共聞想督辦清丈者尙猶未聞知也

●是否五族聯合會員

城裡奎英棧住有李一樵劉文會吳鳳鳴等聲稱係五族聯合會員奉支部特派來錦創辦聯絡分會迄今多日並未宣布開正式成立大會及推選會長竟收取會金以致各界多有疑議

▲鐵嶺▼

●鹽釐有改歸緝私之說

鹽厘補征局現據營口函稱將來各城分局有改歸緝私局之說至發表之期約在本年陽歷十月鐵邑壚釐補征局長當能始終其事也

●審檢所行將裁撤

審檢所現奉民政長訓令尅日裁撤所有司法事宜歸縣知事接辦該所現正籌措一切約至陰歷正月底卽可交替清楚云

▲開原▼

●縣署將設軍務課

縣署現奉民政長訓令東三省胡匪充斥非軍法懲治地方不能肅請各縣公署均須設軍務課遇强盜案件以便按軍法辦理云

●慶祝紀元節

十一日爲日本紀元節駐開日警署於午前九時在署舉行典禮居留日商各門懸掛國旗休息一日是日中國官商各界涖警署致賀者車馬盈門頗極一時之盛云

▲昌圖▼

●教練所照常視事

警察教練所因舊習一時難除以故陰歷年關放假半月暫從習慣以茲休息昨日係舊歷正月十七日假期已滿該所教練員李雅軒君已照常上課矣

▲長春▼

●日警長調查警務

日站警署長田邊氏日前乘車赴公主嶺探係因調查各站之警務辦理是否合法以資整頓而盡責任云

●催報預算

縣知事易秋翰氏接任後除整頓警務外卽以學務爲緊要曾見昨報刻聞於日昨邀請逮勸學員長謂全郡學務必須統一辦法並令趕速將全年預算呈報以便籌措的欵云

▲吉林▼

●吉林裴旅長等電請政府痛勦白狼賑撫難民

北京國務院熊總理鈞鑒豫匪猖獗光潢商固等縣相繼失陷刦掠殺燒殘酷萬狀迭據旅東政軍警各界同鄉家報詳述匪焰之凶橫生靈之塗炭官軍之漠視誠有耳目不忍聞者想大總統籍隸河南未必不欲早日肅清以救桑梓於水深火熱之中乃歷來之督師討賊及現在之奉命剿征者只聞白匪屠城未聞官軍殺賊坐令滋蔓殆及三年旅長生長光山潢知該縣地瘠民貧戶鮮蓋藏水旱連年十室九空卽無匪患幾有朝不保夕之虞況此次該匪入城盤踞三日殺傷無算一家之中其死亡者非其父兄卽其子弟臨去又復焚掠一空死者固長已矣其幸而生者類皆無衣無食號寒啼饑呼號無門頃聞該匪自竄入六安後又折而至光固一帶到處掠奪肆意殺燒若不實行痛勦速籌賑救之策竊恐老者死於溝壑壯者流入匪黨而明季流寇前清捻匪之禍不難再見於今日旅長忝統吉軍一旅本擬上書懇請前往助勦上以分大總統宵旰之憂下以報父老兄弟不共戴天之恨徒以所部各營俱分防邊塞險要之區一旦移調無力添隊塡防維思再四只得與旅東同鄉集議合詞懇請總理極救濟流亡代呈大總統責成能戰軍隊實力痛勦先行撥欵賑濟被亂之民俾免匪人裏脅勢成燎原不勝感激待命之至吉林陸軍混成旅長裴其勳暨旅居東三省河南人民同叩眞

批示

▲行政公署批示

原具呈人戴延年等批本年一月十七日據呈園頭李苯廷委員董景陽把權受賄各事實請提質等情查此案前經令行開原縣知事切查尙未據復到署據呈前情候再令行該縣知事併案查明核辦具報此批

原具呈人張重山批本年一月十七日據呈盜霸家產捏控抗租懇飭查辦以免座陷等情所呈是否屬實候令鎮安縣知事查明核辦具報此批

原具呈人自治研究所畢業生張佩所呈洞見積弊具有可採之處唯自治會應否停辦暨改設事關通國中央自能籌及目前現狀自應暫與維持免滋紛擾仰卽知照此批

●各埠銀行及糧食行市 二月十四日 [illegible]

藤田洋行　工廠機器、工程材料　五金雜貨、一概俱全

藤田洋行支店　金銀鐘表寶石首飾　東西洋貨一概俱全

藤田洋行鐵工廠　諸機器設計製作　鍊鐵鑄鐵工作

▲哈爾濱▼

●出口謀生者進退維谷

自中東鐵路落成後出口赴外國謀生計者到哈埠後須向吉黑兩交涉局承領護照再赴俄署撮影簽押方許遄往近年吉林交涉局停發此項護照黑龍江交涉局仍行照常發給惟今年訂定明春之照費須納市錢二十吊緣該局新政規則非羌洋五元不可且護照上須覔哈埠二等商號之圖保惟擬出口者均係奉吉魯直等人士如此限制大率不能辦到聞近來本埠麕集是項之人欲進不可欲退不能計有二百餘名窘迫情形不堪言狀此項勞動者其來者亦非易易我國官吏當亦思有以安撫之也

●觀察使飭修路政

日前觀察使李蘭舟君在道外見街市板道旁多有傾倒穢水馬路坎坷塵埃滿道不但貽羞外人且與衛生大有妨碍遂面囑于知事嚴諭警察一律清除而重衛生云

●未來之勸學員

勸學員陳琴軒氏因事呈請長假聞學界中人云勸學員負提倡學務責任關係非鮮擬將斯席公舉省議員程鵬九氏充任以專責成云

▲黑龍江▼

●清丈荒地之偉舉

江省土曠人稀沃壤千里自前清改設行省以來屢次出放荒地約計六千七百五十餘萬晌惟領戶多因無力開墾或大段包攬未能售出以致開墾成熟之地不過二百餘萬晌其未經丈放者尙不勝數朱民政長子橋以此事不惟棄置若大之利益且與實邊前途諸多窒碍故擬將全省所有荒熟地未經出放者一律出放已放者一律清丈已放未經開墾者一律撤佃綜計每年可進欵百餘萬元業經請准農林部昨特委任實業司長金純德君爲全省清丈局督辦龍江縣知事杜蔭棠君爲會辦在省成設立總司一處派清丈員一百二十起分設行局各縣知事爲帮辦自本年起從事辦理以十上爲報竣之期云

●清鄉近訊

▲報告各地所獲胡匪　朱護軍使子橋氏爲消弭匪患肅清盜源起見特委派英巨華王立堂二君辦理全省清鄉事宜開辦迄今僅及月餘頗着成効聞公署疊接該局報告所拿之胡匪計呼蘭三十餘名海倫二十餘名蘭西十餘名巴彥四名龍門四名肇東五名大賚二名瑷琿七名龍江十餘名朱護軍使深爲嘉許仍鼓勵認眞辦理務期一律肅清云

▲人民之怨尤　據軍界人云該局督會辦本前清舊吏一切惡習毫未除去就任以後設立投告箱誣害良民怨聲載道近又遇事獨斷獨行並不會商各縣知事所有拿獲形跡可疑之人均驅逐出境苛求實甚現經某某七縣知事會銜呈報公署揭其種種違法當經朱護軍使嚴加申斥云

雜報

▲奉天▼

●衆署長挽留廖廳長

警察廳廳長廖錢如君以警餉支絀而城廂搶案屢見曾出擬上書辭職曾誌本報茲聞該廳科長及外署署長以該廳長人極老練作事公平未便任其辭職日昨經全体挽留未知廖君能否允准耳(羅)

●德領事熱心教育

小東邊門外陸軍補習所所長于珍前聘厚星三君爲德文教員已誌本報茲聞該君以青島大學開學在即不克就任所遺一缺昨經該所教員方子中君代爲介紹駐奉德副領事希古賢君前往教授聞希君前在高等學校教授兩班成績卓著即現在法政專門學校法律本科此次教授該所生徒亦係純粹義務故該所長于君請示優待辦法將房屋騰出三間打掃清潔以便希古君來往上課藉資休息云(文)

●擬設教員養成所

瀋陽縣趙知事爲整頓四鄉小學起見於去歲年假後令教育公所將所有教員一律攷驗分別優劣以定去留計取錄正副五十人已經分任四鄉學校供職其餘未經取錄者聞該知事現擬設立教員養成所一處悉令入所補習以資造就云(新)

●籌邊學校遷移地址

籌邊學校校長白素全君以該校地址狹窄不敷學生住用故日前呈請教育司遷移小東關八旗工廠西院當經莫司長照准聞昨已遷移矣(羅)

●催送賽會出品

行政公署昨接農工商部電稱巴拿馬賽會期限已迫貴省應送賽會出品迄未解送希速飭工器各會傳知各商家速行彙送本部免誤期限當經張省長令行工商兩會一體遵照云(羅)

●紀念日循例放假

昨十二日爲宣佈共和南北統一之紀日軍警學政司法各界均循例放假一念以資休息並聞是日各界均赴本機關向國旗舉行鞠躬典禮云(文)

●推事調京任用

高等審判廳昨准司法總長來電此次被裁之遼陽初級審判廳推事孫憲章安東初級檢察廳孫祖賢兩名希囑令來京以便另行委任云(新)

●僱員酌給津貼

北門外妓館房屋原同善堂經管數月租錢由五署僱員吳明欽收取兩年以來毫無舛錯刻因改組核減薪費該僱員勤愼從公不辭勞瘁經署長劉恩熙查明情形會同科員德森據實呈報警廳酌加津貼以示鼓勵廖廳長允令月加津貼洋六元由房租項下支給云(山)

●派員查辦縣知事控案

行政公署昨據鎭東公民某某呈控現任鎭東縣知事董呂棠去歲十一月間誤報駐洮任支隊長率有蒙匪三四千人越江攻鎭致使人民惶恐紛紛逃避損失甚鉅經再一詳查並無其事已失爲民上者之資格近復縱容縣署捕盜營什長孫奎五等率隊在五舊昭屯搶刦蒙古之牛隻銀錫等物經事主到縣喊控始將原物繳出實屬昏昧已極請即撤換以重民命張省長以所呈如果屬實該縣知事殊屬不法已極特派本署科員張君前往徹查云(慶)

●公地開採應納年租

鑛商周文芳前報領海龍縣屬三八石地方金鑛經行政公署派員查明并無各項窒碍惟該鑛匪佔用萬世與王世祿地一百九十五畝均已領價歸公應照部章納年租銀每畝三錢合銀五十八兩五錢以重國稅仰即連同此項年租幷覔取殷實舖保乃備具領結呈送來署以憑核發勘照俾資開採云(亞)

●鄉民暴卒

城西某屯鄉民王大發昨偕其叔晋城遊行經大西關月窗胡同忽然倒仆於地奄然而斃其叔即報告崗警延醫診治無奈該死者已身冷如冰無可挽救遂即雇工抬歸鄉里云(慶)

●鬧處莫入

西門臉一帶自舊歷年關迄今遊人如蟻鼠竊狗盜者於是混跡其間頗難防範昨有某甲在說書場聽書被小竊偸去銀元票十一元正驚詫間同場聽書人王某失去皮帽一頂後復有人失去洋縐手巾一條該處聽書者聞之咸有戒心云(慶)

●鳴盛又復停演

平康里鳴盛茶園年前荒閉後無人投資開設至舊歷正月忽有田三賈玉書等多人以新正而座客必多集貲開辦前數日尙可支持近來日夜只賣十數元昨日一晝夜僅賣洋六元五角因之賠累殊甚諸股東以債戶逼緊隨即逃匿該園亦於是停演矣(慶)

●野鴛鴦雙雙飛去

東關小金橋住戶老劉家有室女年已花信尙未字人年前與無賴子赫某相結識日久情熱於舊歷正月十六日晚假晋城省看秧歌戲爲名與赫某潛逃無踪劉某因失掌上明珠悲泣不止後聞係與姦夫同逃乃至初級審判廳呈控云(慶)

●妓女收所擇配

平康新二街會賓堂妓女玉寶本籍北京經人售賣墜入樂籍隨領家桂王氏來奉營業已及三載現因厭倦風塵不願長操賤業具呈該管警署請求送入濟良所自行擇配旋由四分署送廳訊辦昨已審問明確發交濟良所收養選擇相當匹耦俾遂志願云(山)

●挾嫌誣盜

□信公司日前被匪刦去銀洋九百餘圓當經警廳各區協緝昨捕獲正犯一名供稱與地方審判廳馬夫李某同夥所有銀洋悉寄放該馬夫處當由警廳電告法廳將該馬夫監押看守說者謂該匪與馬夫素有嫌隙云(亞)

●胡匪希圖倖免死刑

胡匪段常林馬海山寶德三迭次搶刦業經被捕由地方廳研訊明確判決死刑乃該匪等不服上訴於高等廳復控于大理院昨該廳長袁選青奉司法部訓令着將該匪段常林等仍照地方廳原判速即執行云(亞)

●福順堂舉行一百五十年之紀念

老福順堂財東李福堂君近日編輯該堂自開市以來一百五十年之紀念書聞其內容係說明該堂之發生及經過之成績公門別類以備分贈各界藉資營業之發達凡與該堂有聯絡者均預備匾額以期祝頌云(亞)

●張巡官拿獲搶案疑似犯

大西門裡廣業工廠日前被匪徒四五名各一持手槍闖進櫃房搶去銀元手票八百餘元曾誌本報茲聞昨經第一警察第三分署張巡官在大西門裡某洋車廠拿獲搶該廠之疑似犯三名送由警察廳鞫訊(羅)

●櫃夥逞凶

小東關五聖觀胡同張燒餅舖櫃夥李惠春性極兇惡日昨與該舖劉志新因事口角竟手持鐵鏟將劉某右眼打傷當時血流滿地旋被該處警察偵知除將劉志新送往施醫院醫治外將李惠春帶署轉送警察廳訊問云(羅)

●車廠設賭

小東關瓜行某洋車廠執事人趙德勝素有盤龍之癖日昨在廠招集賭徒正在大推牌九之際被該處警察聞聲闖進屋內當場拿獲賭犯梁志榮張振邦王德生張喜忠並趙某連賭具一併送由警察廳懲辦云(羅)

●買彩票者被罰

有王德潤者日昨在大西關平康里三街購買彩票一張不料被暗查偵知謂其身帶嗎啡意欲私罰小洋五元王某決不認可暗查乃向其身中搜索當將所買之彩票搜出送第五警察署究治由該署轉移警察廳罰洋十元云(文)

●拿獲賭犯三十二名

大西關王翰林胡同住戶單福本係着名賭徒籍某軍官爲護符終日大開賭場招頭漁利該管警察署明知之而不往拿早誌本報茲聞張師長見報後派員調查屬實當即飭馬弁會同該管警察署當場拿獲賭犯三十二名連賭具一併送由警察署懲辦云(羅)

▲遼陽▼

●看守巡長克盡厥職

警察事務所之拘留所看守巡長夏君永綿賦性公直學品兼優所內事務無不悉心經理凡有污穢極力掃除每日查驗早起遲眠且對於罪犯毫無苛待而又不時講究道德故該所犯罪者莫不有口皆碑云

●拿獲竊犯

北門外劉士夢之煎餅舖住有山東人邢東福秦明德二名本年一月二十一日晚間偸得東關住戶韓士維家菜窖白菜一百三十餘斤掩藏劉士夢家二十三日上街出售被北門外第四分駐所巡警查出遂即帶所訊問供認偸竊不諱由該所送至事務所覆訊轉送法廳懲辦云

▲營口▼

●擬設地方公所

大總統命令解散各級自治會業誌本報近據紳界人云城廂議董縣參各會員擬仍假原會址組織籌辦地方公益機關擬名曰營口縣地方公所以資籌辦地方公益事宜云

●馬路調查員莅營

本埠馬路客歲竣工之後雖經省憲派員調查然物議沸騰多謂其有不實不盡之處昨聞審計處又派有張君子倫來營調查承修委員鄭爾田氏特至亞東棧面謁張君從事聯絡云

▲蓋平▼

●天花盛行

自施種牛痘以來小兒之阨於花災寥寥無幾即偶而發生亦不過一村或三五人豈期本年天花盛行患者不可勝數蔓延迄今尙未盡絕醫者束手莫可如何

▲牛莊▼

●胡匪出現

匪首攢天燕子聚集匪徒十七人在鎭北桑樹溝地方肆行搶刦出沒無常行旅者莫不受其荼毒該地警察諒有所聞應即設法防禦

●淫戲宜禁

茂盛茶園自開演以來賠累若千每日座客又復寥寥故定期唱演殺子報以圖多集座客九號燈下遂演此戲是晚男女之往觀者甚形擁擠坤伶金玉鵝去王徐氏當殺子之際慘無人理此種戲曲于風化大有關係有地方之責者盍禁止焉

▲本溪▼

●名醫再造

縣東高龍營子姚文瑞心胃疼痛大便燥結經諸醫診治用大熱藥品均無効果幾致斃命後經醫學副會長春和堂方田春圃君施治用通鬱之藥而愈該病人頗爲感激云

▲安東▼

●司法與行政之衝突

安東鄉鎭二區巡警王印堂等日前拿獲蘇柴溝大粮戶張八騾子設賭一案頃聞該犯赴法廳捏詞妄控謂巡警栽賭詎法廳聽其一面之詞立將巡警等嚴押判以五等有期徒刑嗣經警察廳以其判決理由不合已令巡警等聲明上訴矣

●取締市面小攤

安東爲東邊口埠往來行人麕集雲屯商人爲貪圖利益起見在各街口及各商舖之門首陳設小攤出賣雜物漸至日多一日不時與買主因價值之高下爭論喧譁不但擾亂市面抑亦有碍路政故警察廳長於日前將各大街傍之小攤一律禁止設施云

▲新民▼

●庸醫殺人

關帝廟前大草房院內春和堂執事鄭某山西人醫術淺薄學識皆無昨聞同院住戶彭振鐸之小兒年甫八歲遽染患疹子經鄭某診治悞用藥石竟將該兒致死彭某痛子情切即赴醫學研究會考查此方藥性據稱小兒初患疹病時用表藥相宜今疹毒既出勿再用表此方用升麻三錢實係不合醫理現正研究不知能否和平了結也

●捉獲黯匪

陸軍二十七師步二營營長宋景齋君派隊巡緝日昨在本邑三等娼寮捉獲胡匪王倬章尹姓二名聞該犯係搶掠陽河事站某商號之正盜強搶後潛逃邑街藏匿不料被宋營長偵知派隊跟踪訪查帶營訊問諒必難逃法網

▲錦縣▼

●警察長酬謝名醫

南街惠記大藥房醫士田集堂君曾充陸軍醫官自前年到錦開設藥房診治各病無不藥到病除客歲年底警兵秦廣秀被匪槍傷數處行將殞命經人送交田君藥房調治未及兩月瘡已全愈日前經警察長鄭秀忱君備資親往該藥房酬謝田君除收留藥資外分文不取因之警界諸人同深感激云

▲鐵嶺▼

●商家尙無報荒者

本邑工商向於陰歷元霄節後有不能支持者即行報荒茲據調查尙無報荒之處足見去歲生涯尙稱獲利惟各舖淘汰之人甚多客棧爲之擁擠云

●拿獲多數賭犯

警察事務所禁止賭博已誌本報茲悉一般賭徒置若罔聞日昨前後拿獲賭犯六十餘名均已分別罰辦賭風庶幾肅清

▲開原▼

●婦女逛燈被圍

昨夕陰歷十六日爲燈花會之末日有某姓少婦二名與一中年婦人散步觀覽行至樓東突有無賴多名將其圍住任意推扯該婦被擠大聲咆哮此時愈聚愈多擁擠尤甚當經查街巡警將彼輩赶散該婦始脫重圍而去噫少婦於深夜觀燈有失家訓倘若出醜有何顏面望執家政者其敎導於平時也

▲公主嶺▼

●警務長回懷

前因地方不靖警務長常君接奉省長訓令帶警三十名來嶺鎭撫是以安謐非常昨回懷德探聞將由懷赴洮南以應北路觀察使之考驗云

▲法庫▼

●敎練官楊沛田對於敎練所畢業之演說

孔子云百世可知乃言大法大綱萬變不離其宗也若夫滄海桑田遷移則定可知今日强盛之邦豈非昔日柔弱之國日本其前車之鑑歟僕忝列戎行担任敎練深知經歷有限淺陋寡聞每於萬籟無聲四顧寂然常捫心自問仰不愧[illegible]漏願諸君努力前進維持國事挽回既倒之狂瀾雪我祖國之羞辱其爲我軍人之天職僕不敏與諸君同事一堂研究武學講求軍事爲整飭戎行之計劃時屆卒業僕抱無限之憾請爲諸君訴處此寰海交通强隣交迫之際非武裝不足以維持世界和平況民國初奠百廢待興國內小醜跳梁又非軍人不足以資鎭攝如是軍人乃國家之長城也軍人具有穩健之性質愛國之熱誠方估得高尙之位置本旅司令官有鑒於斯於是創設幹部敎練所令各營官軍曹來所研究其規模草創及乙切經費均係旅團營長創定捐廉諸君就學勿負上官之栽培同人之希望僕所默祝者諸君勤愼向學振刷精神以今日之所學暁諸異日實行方不愧其所學將來臨事一戰塲斬將搴旗偉像築於異邦奇功載諸史冊乃鐵血男兒之所事也僕足以有榮焉時値諸君退校同營僕爲諸君云前途遠大竭力維持處世穩健戒自暴棄軍人價值估得優勢大敵當前奉守紀律生死榮辱無所顧慮奇功偉像流傳於後世云

▲長春▼

●火警

商埠平康里東壹係小本營業自蓋板房約有百餘間聞日昨小飯館失愼竟至延燒二十餘間幸消防隊救護得法旋即撲滅云

▲五常▼

●商號關閉之原因

日昨報載蘭彩橋商號德泰長被俄人勒去執事掠去槍械以致關閉各節茲經訪因前有胡匪艾發(即大黑字)曾在清鐵路沿綫搶奪後經一面坡交涉局同限緝跟蹤緝拿比追至蘭彩橋該匪被所獲即藏在德泰長院內該兵查見遂于其院內捉獲帶回茲據該匪供稱在泰長窩有槍械兩桿並與該號有秘切係該局因是率俄人二十餘名前往該將槍械取去並云將所有什物等件均擊毀據聞尙有搶去錢物等語彼時將財東徐九恩及執事等一併帶赴彼處

●人民對於陰歷新年之觀念

五常僻處邊陲民風鄙陋民國成立後三年人民對于新歷度年大都虛應故而于舊歷過年則接神拜年貼春聯晏等件無不照舊自除夕至初六日七日晨至昏鞭聲不絕于耳由此觀之人民習慣實難破除焉

花界消息

▲沒來由把我摧殘

筆端褒貶原屬游戲文章皮裡陽秋亦高人佚事知我者憐其淪落或者等諸籍之窮亦罪我者譏其疏狂方且指爲夫之罵座嗚呼文章憎命歲月如流時白眼之人竟有揶揄之鬼然而迷香[illegible]恨已結于蛾眉賣笑樓前情偏工于彼唱此和一傳衆休爲近日四髞群[illegible]露後一誌未足又補誌之清倌銀珠[illegible]臨時加入或褒或貶不涉偏私不過[illegible]人酒杯澆胷中傀儡初未嘗成竹在[illegible]日前余入該班群花圍繞柔腕纖[illegible]頭險被擊裂而幾莖鼠鬚非極力持[illegible]拔除尽淨自作之孽於人何尤最可[illegible]該班月英叉棹丁會臣因月英未得[illegible]之評語竟欲白刃相見不知自[illegible]云捕風捉影之事造[illegible]者[illegible]狂吠信[illegible]也

別商別得胰子

VELVET SKIN SOAP
LEVER BROTHERS LIMITED. PORT SUNLIGHT. ENGLAND.

人在地球上之牌廢不致敢保
…打町飯田商店謹白

奉天東門裡 恰信洋行
商埠北門裡 七田○商會

英文速成學校添招學生廣告
本學校擬新招男女小學生各一班分教授學額以五十名爲限年齡八歲以上十五歲以下爲合格定期陽歷二月十日開學如有志學英文者請先携保證金一元至大南門裡金銀庫前胡同四一百十七號門牌本校報名此佈

乾元溥金店
本號開設奉天城內銅行西銀行胡同座南向北新修樓式門面三間歷有年矣物美價廉久蒙各界諸君惠顧今本號特由津申聘請名師研究五族應用時式各種花卉首飾盃盤器皿無不精巧 專造赤金代寶手鐲表鍊手留各樣民活一概俱全童叟婦女無欺諸君賜顧者請認本號金字牌匾不悞主顧
本號謹啓

恆泰金店廣告
本店開設大西關大什字街西路南朝北洋式門面收買荒金發賣足色金標金方頁尚做銀首飾盃盤器皿俱全無不精巧多蒙各界諸君惠顧本店聘請滿漢赤金紋藝研究時式花樣外克工資格
再者諸君如欲定做何式花樣議明至期萬無遲悞亦有無恥之徒以低貨混市各界諸君認明本店圖章爲據尚此奉佈
中國電話一百二十號 本店謹啓

養腎内補丸

定價
三十日分 金貳圓五十錢
十二日分 金壹圓十二錢
五日分 金六十錢

定價
三十日分 一打 金廿五圓
十二日分 一打 金十二圓
五日分 一打 金六圓

▲延壽堂大藥房
總行 奉天鐘樓南大街
分行 奉天鐘樓北大街

人生於世以身爲主身體強則百事可作身體弱則一事難爲可見身體之强弱一生之榮辱係之奚所關不綦重哉然往往人多失於檢束或思慮過度心血受損或讀書過勞腦筋受傷或用力過分害及四肢或放縱情慾虧於腎水倘於此不求保養之方實難期有健康之一日本主人心存濟世不忍坐觀是以博採東西醫理悉心研究數載始得病是之眞諦遂一治養腎內補丸聊作救人之寶筏藉以供諸斯世也夫是藥均係眞正材料効力甚大有病者服之固有除沉痾之功即無病者服之當更臻健康之効如先天不足氣血兩虧神倦體疲腰腿酸軟胸膈膨脹脾虛胃弱氣短痰多勞傷失血下元虛寒陽痿不舉精薄無力手淫失精調養不良其他諸勞百損五勞七傷等症無不奏效如神諸不信君嘗之試知余言便之不謬也

▲各埠藥房出售
分行 長春城內北大街
分行 大連市伊勢町

英商 太古洋行
頂上洋白糖
保火險公司
東三省各處均有代理

東清當廣告
諸君請看小西關太清宮後東清當由陽歷新正月初十日即舊歷臘月十五日改定十二個月期滿按月四分行息所有以前所當之物仍照舊章辦理 東清當謹白

山口運輸公司
大連市監部通
啟者本公司設立有歷經年站糧石繼後北鐵路省神戶振興敝公司特於大連開設門面以及本均有支店祗因牛家屯站櫃頗於街內遙遠以致諸君辦事往返不便是此今在營口老爺閣街重新設立門面至於各城運送貨物上下均甚順安遠近皆可易辦如蒙賜顧請爲面議
支店出張所設在地 長春、公主嶺、四平街、開原、鐵嶺、奉天、遼陽、牛家屯、西營口、旅順、
左開各支店設在專用鐵路枝條
長春 公主嶺 四平街 開原

敬啓者本銀行前奉民政長訓令改爲官商合辦已派談總辦同商務總會邀集股東會議一切現定於陽歷二月十四號即陰歷正月二十日假商務會爲會議之所各股東請於是日蒞會外埠各股東尤望早臨庶免延悞恐未週知特此登報聲明此啟
興業銀行謹啓

君患咳嗽噴嚏乎 (一)
君患傷風咳嗽乎如患之則一日不可遲延當立服 司各脫乳白鰲魚肝油 因此藥能除免傷風咳嗽防止危險症候
君須知 肺部炎症 胸膜炎症 氣管炎症 肺病 劇重喉症甚或可畏之癆症皆由傷風失調所致蓋勿早服 司各脫乳白鰲魚肝油既能使病速愈又能致身體各部有力使君之體格强健能格外抵禦各種疾病英國地多雨霧俗名雨霧之國國中男女老幼多服 司各脫乳白鰲魚肝油以護身體免患 胸部喉管各症即此可知此藥功用之大

惟查市上有奸商等希圖漁利製成假冒之品諸君當知所儆防切勿購買宜向藥舖要求眞正 司各脫乳白鰲魚肝油有三十九年之名譽者認明 封面上漁父負魚之商標如封面無此商標即非眞品不能有最良之效果

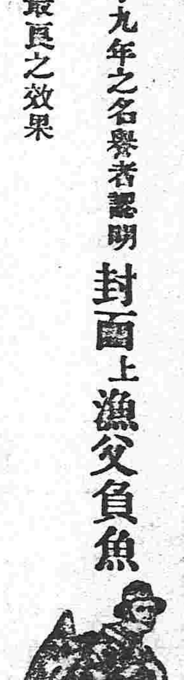

井上誠昌堂藥房
滿洲各地在所支店
滿洲總支配店 奉天十間房路南 振替口坐大連一八四番 電話長一三〇番
小西關支店 奉天小西關路北 日本電話五一番 支那電話一四〇番
大連支店 大連大山通二丁目 振替口坐大連三〇番 電話長一一六六番
安東縣支店 安東縣市場通七丁目 電話一五七番
安東縣支店 安東縣市場通四丁目 電話一六四番
公主嶺支店 公主嶺鮫島通 電話一七番

日本郵船會社瀛船廣告 由大連埠頭起
高砂丸 二月十九日(陰正月廿八日)往門司神戶橫濱
相模丸 二月廿三日(陰正月十九日)正午往太沽
相模丸 三月二日(陰二月初六日)往長崎門司橫濱
日本郵船會社代理店 三井洋行大連支店 電話(三一〇)(四六〇)
乘船票由本出張所自買如有乘客請至本所購買

株式會社 南滿銀行
本店 奉天小西關大街
支店 本溪湖永利町
弊行辦理普通銀行業務存放匯欵力求敏捷不悞主顧恐未週知特此佈告
電話 中一八二番 日五二二番

本店 朝鮮京城南大門通
資本金 壹千萬圓
總裁 市原盛宏
支店 出張所 東京、大阪、大連、安東縣、長春、平壤、仁川、大邱、元山、釜山、鎮南浦、群山、木浦、馬山、新義州、會寧、
朝鮮銀行奉天出張所 奉天小西關路北
電話 日長五二一 中分局一八三 所長舍宅日長五二三
凡關於銀行普通各項事務本銀行咸可辦理而尤力求敏捷詳確以期無負各界委托並於中外各通商巨埠設有代理之處以便往來滙兌本銀行發行之紙幣無論與何時皆日本銀行發行之兌換劵相同而可按日本照之主劵面金額之數目換兌

頭痛新藥
勿驚 勿驚不出五分時忽治如拭世界無比頭痛之新藥

道鐵沿線各處大藥房均有出售

保明眼藥
POMINYANYO
眼疾新藥 神效無比
世患眼疾者不少當初輕微之時怠治療遂致不治症凡人不論男女一旦失明雖峻秀偉傑才媛不能發揚其天才全能恰如大器空埋土中名花徒隱深谷醜惡辦事不意是實可謂人世之最大不幸矣也
新藥保明眼藥係有名眼科醫學大家處案新發明眼疾靈藥專用眼科試驗效藥材精擇煉備具効驗非在來眼藥之比優乘拔群百能保証其効一無不見効本藥雖以治輕重眼疾爲目的亦最防眼患於未萌每朝點之殺除外來病毒分無眼患保護健眼永久之明實爲眼科衛所上必須靈藥矣
主治効能 風火眼疾 灰砂昧目 赤筋胬肉 一切眼疾 流淚漏膿 癢痛交迫 皆治有効 眼邊亂皮 眼胞紅腫 澁滯難開 眼瞼濕爛 羞明畏光 白翳青盲
總發行 奉天城裡鐘樓南路東 製劑本舖 長壽堂大藥房 振替貯金大連二六六番 電話三十四番
發行目錄 東西兩洋有名對症丸散膏丹醫治用工藝用化藥材醫療器械其他器具衛生材料品顏料顧愛理各地藥房洋行均有出售請全切購買

中日合辦 正隆銀行
本行除照一般銀行例辦理一切外尚注重各項事宜如左
一所有辦理存欵務以親切叮嚀爲宗旨
一放貸及匯兌事宜務主簡捷以餉顧主
一凡放貸將各種公債票爲抵押者息率格外從廉
一凡種公債票照市價從優交易
一兌換金銀小洋事宜照市價格外公道以廣招徠
總辦 安田善三郎
大連大山通 電話長六八一番 電話長一一五番
旅順鯖江町 同分行 電話長二一二番
營口元神街 同分行 電話長日二五二番
奉天小西關 同分行 電話清二一七番
長春東斜街 同分行 電話長六一〇番

奉天經理處
仁太洋行
(中電二百零二號)